ΔΙΕΥΘΥΝΤΗΣ: ΠΑΝΟΣ Β. ΚΟΚΚΑΣ
ΑΡΧΙΣΥΝΤΑΚΤΗΣ: Γ. ΑΝΔΡΟΥΛΙΔΑΚΗΣ

ΕΛΕΥΘΕΡΙΑ

ΑΘΗΝΑΙ, ΕΛ. ΒΕΝΙΖΕΛΟΥ 20, ΤΗΛ. 624.501
ΑΝΕΞΑΡΤΗΤΟΣ ΠΡΩΙΝΗ ΕΦΗΜΕΡΙΣ

Σήμερον 12 σελίδες
ΚΥΡΙΑΚΗ 8 ΜΑΡΤΙΟΥ 1964
ΠΕΡΙΟΔΟΣ Α' (ΚΑΤΟΧΗΣ) 1 - 44 ΠΕΡΙΟΔΟΣ Β' ΕΤΟΣ 20ὸν ΑΡ. ΦΥΛΛΟΥ 5978 ΤΙΜΗ ΔΡΧ. 1.50

Ἐν μέσῳ ἀτμοσφαίρας βαθείας ὀδύνης καὶ πένθους

ΑΠΟ ΤΟΥ ΒΑΣΙΛΕΩΣ ΠΑΥΛΟΥ ΕΙΣ ΤΟΝ ΚΩΝΣΤΑΝΤΙΝΟΝ

ΚΩΝΣΤΑΝΤΙΝΟΣ Β.

Κωνσταντῖνος, Βασιλεὺς τῶν Ἑλλήνων. Βαρὺ τὸ ὄνομα. Ὕπατον τὸ ἀξίωμα. Ὑψίστη ἡ τιμή. Δύσκολος ἡ τέχνη. Μεγάλη ἡ ἀποστολή. Τὴν ἐπωμίζεται εἰς τοὺς νεανικούς Του ὤμους ὁ Βασιλεὺς Κωνσταντῖνος, χωρὶς τὴν πλήρη ἐμπειρίαν, ποὺ χαρίζει ἡ πάλη καὶ ὁ χρόνος, ἀλλὰ περιβαλλόμενος ὅλην τὴν ἀκτινοβολίαν τῆς νεότητος, τῆς ἀλκῆς τοῦ Ὀλυμπιονίκου, τῆς προσωπικῆς Του ἀρετῆς. Στήριγμά Του ἡ ἀγάπη ὁλοκλήρου τοῦ λαοῦ, ἡνωμένου καὶ παλλομένου διὰ μίαν εἰρηνικὴν ἐξόρμησιν ἐθνικῆς ἀναδημιουργίας. Καὶ οἱ οἰωνοί, ὅλοι, λαμπροί.

Ἐγεννήθη, ἐμεγάλωσε καὶ ἠνδρώθη εἰς τὴν θαλπωρὴν οἰκογενείας ἡνωμένης καὶ εὐτυχοῦς. Οἱ ἀντίκτυποι τῶν πολιτικῶν μεταπτώσεων καὶ τῶν ἐθνικῶν περιπετειῶν δὲν διετάραξαν τὴν βλάστησίν Του. Ὁ Βασιλεὺς Κωνσταντῖνος εἶναι ὁ πρῶτος ἀπὸ πενήντα ἐτῶν Βασιλεὺς τῶν Ἑλλήνων, ποὺ δὲν περιεβλήθη καὶ δὲν ἐδοκιμάσθη ἀπὸ τὸν πύρινον κύκλον τοῦ ἐθνικοῦ διχασμοῦ. Δὲν ὑπέστη διωγμὸν καὶ δὲν ἐγεύθη τὸ πικρὸ ψωμὶ τῆς ἐξορίας. Τὴν ἐλλείπουσαν σκληρὰν πεῖραν θὰ ἀναπληρώση ἡ ἤρεμος μελέτη τῆς Ἱστορίας. Ὁ ἴδιος δὲν φέρει ψυχικὰ τραύματα. Δὲν ἠμπορεῖ νὰ ἔχῃ, δὲν δικαιοῦται νὰ ἔχῃ καὶ ἀσφαλῶς δὲν θὰ ἔχῃ προκαταλήψεις. Διὰ τίποτε καὶ διὰ κανένα. Εἶναι καὶ ὀφείλει νὰ παραμείνῃ Βασιλεὺς ὅλων τῶν Ἑλλήνων. Νὰ ζῇ ἀνὰ πᾶσαν ὥραν τὴν τιμήν, ποὺ περικλείει τὸ ἀξίωμά Του καὶ νὰ πάλλεται ἀνὰ πᾶσαν στιγμὴν ἀπὸ τὸ μεγαλεῖον τῆς ἀποστολῆς Του, μακρυὰ ἀπὸ κάθε ἀντιδικίαν, ἀπὸ κάθε μικρότητα, ἀπὸ κάθε ἀδυναμίαν. Μὲ γνώμονα τὸν ὅρκον Του, ποὺ Τὸν ἔταξε φρουρὸν τῶν ἐλευθεριῶν τῶν Ἑλλήνων καὶ ἀκοίμητον παραστάτην τῶν πεπρωμένων τοῦ Ἔθνους.

Δύσκολος εἶναι ἡ τέχνη τοῦ συνταγματικοῦ Βασιλέως. Δυσκολωτέρα ἡ τοῦ Βασιλέως τῶν Ἑλλήνων. Ἐπειδὴ εἶναι ὁ λαός μας ἰδιοφυής, ἰδιόρρυθμος, ἀτίθασσος, συναισθηματικός, φιλότιμος, ἀτομικιστής, αἰωνίως ἔφηβος καί, συγχρόνως, ἀπιθάνως ὥριμος, ὑπὸ τὸ βάρος τρισχιλιετοῦς ἱστορικῆς ἐμπειρίας καὶ παραδόσεως. Ἐξ ἄλλου τὸ Πολίτευμα ἀπονέμει εἰς τὸν Ἀνώτατον Ἄρχοντα ἐλάχιστα δικαιώματα καὶ περικλείει σιωπηρῶς ἀπείρους ὑποχρεώσεις. Μόνον τὸ κῦρος καὶ ἡ ἠθικὴ ἀκτινοβολία τοῦ ἑκάστοτε φορέως, δίδουν εἰς τὸν βασιλικὸν θεσμὸν τὸ σύγχρονον περιεχόμενόν του. Ὅπως μόνον ὑψηλὴ αὐτοκυριαρχία, ἄκρα λεπτότης εἰς τὰ προσωπικὰ θέματα, δεξιοτεχνία εἰς τοὺς συνταγματικοὺς χειρισμούς, ἀληθὴς ἀμεροληψία, αὐστηρὰ προσήλωσις εἰς τὴν νομιμότητα, εἶναι τὰ ἀπαραίτητα ἐφόδια διὰ νὰ παρακάμπτῃ ὁ Βασιλεὺς τοὺς σκοπέλους καὶ τοὺς ὑφάλους, ποὺ ἀφθονοῦν εἰς τὴν πορείαν Του.

Φαίνονται σχεδὸν ὑπεράνθρωποι αἱ ἀξιώσεις, ποὺ ἀναμένουν ἕνα σύγχρονον συνταγματικὸν Βασιλέα. Ἀλλὰ δὲν εἶναι. Καὶ δὲν λείπουν τὰ παραδείγματα ἐπιτυχοῦς λειτουργίας τοῦ θεσμοῦ, οὔτε ἀπὸ τὴν ἑλληνικὴν ἱστορίαν, οὔτε ἀπὸ τὴν ξένην. Ὁ Βασιλεὺς Κωνσταντῖνος, εἰδικώτερον, διαθέτει μεγάλα ψυχικὰ καὶ πνευματικὰ ἐφόδια, ποὺ ἐπιτρέπουν τὰς καλυτέρας ἐλπίδας. Φύσις εὐτυχής, ἀνοιχτόκαρδος, ἁπλός, σεμνός, ἄφθαρτος, ἔχει δώσῃ εἰς ὅσους Τὸν ἐπλησίασαν κατὰ τὰ δύο τελευταῖα ἔτη, ζωηρὰν τὴν ἐντύπωσιν ἀνδρὸς ὡριμάζοντος μὲ ραγδαῖον ρυθμόν, διαθέτοντος διαυγῆ σκέψιν, κατευθυνομένην ταχέως εἰς τὴν οὐσίαν τῶν πραγμάτων, ἀπερίσπαστον ἀπὸ τὴν ἐπουσιώδη λεπτομέρειαν καὶ ἀπὸ πᾶσαν περιττὴν πολυλογίαν, πειθαρχημένου, ἀλλά, συγχρόνως, ἐγκαρδίου τοὺς τρόπους καὶ μὲ πλήρη ἄνεσιν εἰς τὰς προσωπικὰς ἐπαφάς. Ἡ σοφὴ πρακτικὴ τοῦ Βασιλέως Παύλου νὰ Τὸν κρατῇ κοινωνὸν πλησίον Του, εἰς τὸ ἐπίκεντρον τῆς ἀσκήσεως τῶν βασιλικῶν καθηκόντων, Τοῦ προσέδωκε πλήρη γνῶσιν τῶν δημοσίων ὑποθέσεων καὶ Τὸν ἤσκησε κατὰ τὸν καλύτερον τρόπον διὰ τὴν ἐπιτέλεσιν τῆς βασιλικῆς ἐργασίας. Ἡ ἐντατικὴ καὶ ὀξεῖα πολιτικὴ ζύμωσις τῆς τελευταίας διετίας ἀπετέλεσε συμπύκνωσιν προβλημάτων καὶ δυσχερειῶν καὶ διδαγμάτων, ποὺ θὰ ἦτο δύσκολον νὰ πραγματοποιηθῇ ὑπὸ ὁμαλὰς συνθήκας δεκαετηρίδων. Ἐπιτρέπεται σήμερα καὶ εἶναι δίκαιον νὰ ἀναγνωρισθῇ, ὅτι ὁ Διάδοχος Κωνσταντῖνος, παραμένων αὐστηρῶς ὑποτεταγμένος εἰς τὸν Βασιλέα Πατέρα Του καὶ ἀποφεύγων κάθε συνταγματικὸν ἢ ἀνθρώπινον ἀτόπημα, κατέβαλεν ἔντιμον καὶ εἰλικρινῆ προσπάθειαν διὰ νὰ βοηθήσῃ τὴν ἐπάνοδον τῆς χώρας εἰς τὸν ὁμαλὸν πολιτικὸν βίον, τὴν ὁποίαν ηὐχήθη καὶ ἐπεζήτησεν ἐξ ὅλης καρδίας. Δὲν ἀποτελεῖ μόνον καλὴν κληρονομίαν τοῦ Βασιλέως Παύλου ἡ σημερινὴ ψυχικὴ ἑνότης τοῦ λαοῦ γύρω ἀπὸ τὸν διάδοχόν Του. Εἶναι καρπὸς καὶ τῆς ἰδικῆς Του προσπαθείας. Καὶ δικαιοῦται νὰ αἰσθάνεται ὄχι μόνον εὐτυχὴς δι' αὐτήν, ἀλλὰ καὶ ὑπερήφανος.

Ἀποτελεῖ, ἐξ ἄλλου, προνόμιον διὰ τὴν χώραν καὶ διὰ τὸν Βασιλέα Κωνσταντῖνον, τὸ γεγονὸς ὅτι, πέραν τῆς ἐξασφαλισθείσης πολιτικῆς ὁμαλότητος καὶ ἀδιαβλήτου σταθερότητος, ὁ νέος Βασιλεὺς θὰ ἔχῃ εἰς τὰ πρῶτα Του βήματα ὑπευθύνους συμβούλους πράγματι δημοκρατικοὺς καὶ πρωθυπουργὸν ὄχι μόνον ἀναμφισβητήτως λαοπρόβλητον, ἀλλὰ καὶ μεγάλης ἐμπειρίας καὶ περιωπῆς. Εἶναι βέβαιον ὅτι ὁ Γεώργιος Παπανδρέου, παραλλήλως πρὸς τὴν ὑπεύθυνον διακυβέρνησιν τῆς χώρας καὶ ἐπιθυμεῖ καὶ δύναται νὰ προσφέρῃ εἰς τὸν Βασιλέα Κωνσταντῖνον τὸ ἀπαύγασμα μακροῦ δημοσίου βίου, φωτεινῆς σκέψεως καὶ πρακτικοῦ ἰδεαλισμοῦ, ποὺ ἐσφυρηλάτησαν μεγάλοι ἀγῶνες. Ἡ εὐφυΐα καὶ ἡ καλὴ θέλησις τοῦ Βασιλέως Κωνσταντίνου θὰ Τοῦ ἐπιτρέψουν, ἀσφαλῶς, νὰ ἀξιοποιήσῃ μεγάλως τὴν εὐκαιρίαν. Ὅπως, ἀσφαλῶς, θὰ ὁλοκληρώσῃ τὴν ἀγαθὴν προσωπικότητα τοῦ Βασιλέως ἡ εὐλογία τοῦ ἐπικειμένου γάμου Του, ποὺ ἡτοίμασεν ἀδέσμευτος καὶ εὐτυχὴς προσωπικὴ κλίσις, μακρὰν πάσης πολιτικῆς καταπιέσεως.

Κωνσταντῖνος, Βασιλεὺς τῶν Ἑλλήνων. Ὑψίστη ἡ τιμή. Δύσκολος ἡ τέχνη. Μεγάλη ἡ ἀποστολή. Ἀλλὰ οἱ οἰωνοί, ὅλοι, λαμπροί. Τὸν ηὐνόησαν οἱ θεοί. Ἂς ἀποδώσῃ τὴν εὔνοιαν ἐκ τοῦ περισσεύματος τῆς καρδίας Του. Καὶ ἂς φανῇ ἄξιος τοῦ λαοῦ, ποὺ τὸν περιβάλλει σήμερα, ὁμόφωνος, μὲ τὴν ἀγάπην καὶ τὰς εὐχάς του.

Ἡ Βασίλισσα παραδίδει τὴν στραταρχικὴν ράβδον-Υποθῆκαι τοῦ ἐκλιπόντος Βασιλέως

ΑΙ ΤΕΛΕΥΤΑΙΑΙ ΔΡΑΜΑΤΙΚΑΙ ΣΤΙΓΜΑΙ ΤΟΥ ΑΝΑΚΤΟΣ

Δραματικὴ ὑπῆρξεν ἡ ἀτμόσφαιρα, ἐν μέσῳ τῆς ὁποίας ἡ βασιλικὴ ἐξουσία περιῆλθεν ἀπὸ τὸν θανόντα Βασιλέα Παῦλον εἰς τὸν νέον Βασιλέα Κωνσταντῖνον. Συνδέεται στενῶς μὲ τὰς τελευταίας στιγμὰς τοῦ Βασιλέως Παύλου, ὁ ὁποῖος ἠσθάνθη τὴν ἀνάγκην, ὀλίγον πρὸ τοῦ τέλους του, νὰ διατυπώσῃ ὑποθήκας πρὸς τὸν νέον Βασιλέα καὶ εἶχε μίαν τελευταίαν κατ' ἰδίαν συνομιλίαν μὲ τὴν Βασίλισσαν ὀλίγας ὥρας πρὸ τοῦ θανάτου του.

Συνομιλία κατ' ἰδίαν μὲ τὸν Κωνσταντῖνον καὶ τὴν Φρειδερίκην

Ὁ Βασιλεὺς εἶναι δέβαιον ὅτι εἶχεν ἀντιληφθῆ τὴν σοβαρότητα τῆς ἀσθενείας του, ἀλλ' ἐπὶ πλέον φαίνεται νὰ ἀντελήφθη καὶ τὸ ἐπερχόμενον τέλος του. Τοῦτο συνάγεται μετὰ βασιμότητος ἐκ τοῦ γεγονότος ὅτι ἠσθάνθη τὴν ἀνάγκην νὰ μεταδιδάσῃ τὰς τελευταίας ὑποθήκας του πρὸς τὴν σύζυγόν του Βασίλισσαν Φρειδερίκην καὶ τὸν διάδοχόν του Κωνσταντῖνον.

Πράγματι, κατ' ἐξακριβωμένας πληροφορίας, περὶ τὴν 10ην πρωινὴν τῆς Παρασκευῆς, ἤτοι ὀλίγας ὥρας πρὸ τοῦ θανάτου του, εἶχε ζητήσει νὰ συνομιλήσῃ μόνος μὲ τὴν Βασίλισσαν. Ὅλοι οἱ ἄλλοι παρεστάμενοι εἰς τὸ δωμάτιόν του ἐξῆλθον καὶ τοὺς ἄφησαν μόνους. Ἔμειναν ἐκεῖ ἐπὶ μίαν ὁλόκληρον ὥραν. Τὸ περιεχόμενον τῆς συνομιλίας δὲν ἔγινε, βεβαίως γνωστὸν καὶ εἶναι ζήτημα ἂν θὰ τὸ πληροφορηθῇ κανεὶς ποτὲ πλὴν τῆς Βασιλίσσης. Ἐγνώσθη, ὅμως, ὅτι ἀφεώρα τελευταίας ἐπιθυμίας τοῦ Βασιλέως. Καὶ ὅτι ὁ Βασιλεὺς ὡμίλει πρὸς τὴν σύζυγόν του μετὰ κόπου καὶ διακεκομμένως. Ὅταν ἡ Βασίλισσα ἐξῆλθε τοῦ δωματίου μετὰ τὸ τέλος τῆς τελευταίας συζυγικῆς κατ' ἰδίαν συνομιλίας, τὸ πρόσωπόν της ἦτο σκληρυμένον ἀλλὰ καὶ γαλήνιον. Δὲν ἔκλαιε καὶ δὲν ἀνεφέρθη εἰς τὴν συνομιλίαν. Αἱ πρῶται της λέξεις ἀφεώρων ὁδηγίας.

Ἐπίσης, τὴν παραμονὴν τοῦ θανάτου του, ἐζήτησε καὶ ἔμεινε μόνος εἰς τὸ δωμάτιόν του μὲ τὸν Κωνσταντῖνον πλέον τῆς μιᾶς ὥρας. Φαίνεται ὅτι καὶ πρὸς αὐτὸν ἄφησεν ὑποθήκας. Ὑπομιμνήσκεται σχετικῶς ὅτι ὁ Κωνσταντῖνος εἰς τὸ πρῶτον διάγγελμά του ἀνέφερεν ὅτι ὁ πατήρ του τοῦ ἀνέθεσε νὰ μεταδώσῃ πρὸς τὸν ἑλληνικὸν λαὸν τὴν εὐγνωμοσύνην του διὰ τὴν ἀγάπην μὲ τὴν ὁποίαν παρηκολούθησε τὴν ἀσθένειάν του καὶ τὸν ἀποχαιρετισμόν του.

Ἀπέθανεν ἤρεμος χωρὶς πόνους

Ὁ Βασιλεύς, κατὰ τὴν ἔκφρασιν ἀνακτορικῶν πηγῶν, «ἔσβησε σὰν τὸ πουλί». Ἀπὸ τῆς 2ας μ.μ. ὥρας τῆς προχθὲς περιέπεσεν εἰς πλήρη ἀφασίαν καὶ ἀναισθησίαν. Δὲν ἀντελαμβάνετο τίποτε καὶ δὲν ἀντέδρα εἰς τίποτε. Οὐδεμία ἀγωνία τὸν συνεῖχε καὶ οὐδεμία σύσπασις διεγράφετο ἐπὶ τοῦ προσώπου του. Ἡ κατάστασις αὐτὴ δὲν διεκόπη ἀπὸ ἀναλαμπὴν μέχρι τῆς τελευταίας στιγμῆς. Ἡ ἀναπνοή του ἔβαινε προοδευτικὼς ἐλαττουμένη καὶ συνεχῶς ἐβυθίζετο πρὸς τὸ τέλος. Ἀπό τινος σημείου ἤτο δύσκολον νὰ διακρίνῃ κανεὶς ἐὰν ἔζη ἢ ἐὰν εἶχεν ἀποθάνει. Ὁ προσωπικός του ἰατρὸς καθηγητὴς κ. Δοξιάδης ἔκυπτε σχεδὸν μονίμως ἐπὶ τοῦ ἀσθενοῦς ἀναμένων νὰ διαπιστώσῃ τὸ τέλος. Ἐξήταζε συνεχῶς τὸν σφυγμόν του καὶ παρηκολούθει τὴν ἀναπνοήν του ἡ ὁποία ἐντελῶς ἀνεπαίσθητος πλέον ἐκίνει τὸ στῆθος του. Ἡ ζωὴ τὸν ἐγκατέλειπεν ἠδέως καὶ δραδέως. Χωρὶς πόνους, οἱ ὁποῖοι κατὰ τὸ διάστημα τῆς ἀσθενείας του ἦσαν φρικτοί, χωρὶς ἀγωνιώδες ψυχορράγημα. Οἱ παρακολουθοῦντες εἶχον τὴν ἐντύπωσιν ὅτι ἡ φύσις κατὰ τὰς τελευταίας αὐτὰς στιγμὰς τοῦ ἔδιδε τὴν ἀναμοιβήν τῶν τόσων ταλαιπωριῶν του.

Καὶ ἦσαν οἱ παρακολουθοῦντες ὅλα τὰ μέλη τῆς βασιλικῆς οἰκογε-

Η ΣΥΝΕΧΕΙΑ ΕΙΣ ΤΗΝ ΣΕΛΙΔΑ 11

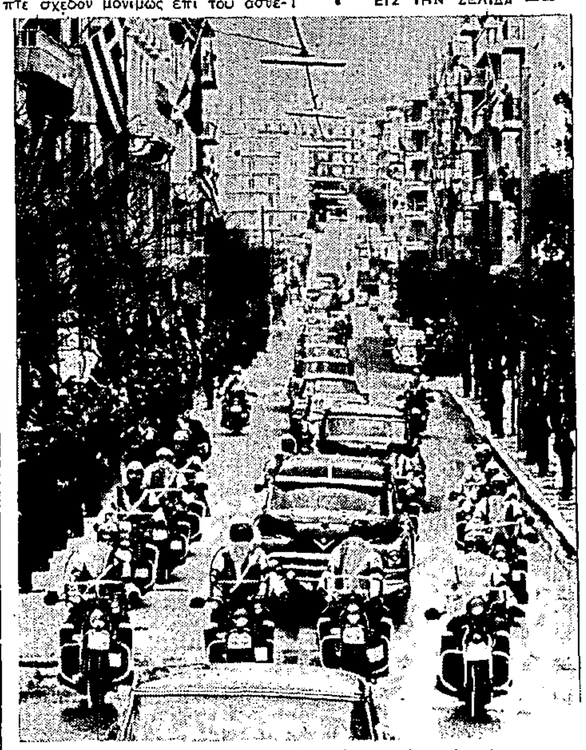

Ἡ νεκροφόρος μὲ τὴν σορὸν τοῦ Βασιλέως Παύλου, ἐν μέσῳ μοτοσυκλετιστῶν καὶ ὄπισθεν αὐτῆς ἡ πένθιμος βασιλικὴ πομπή, ἐνῶ πλησιάζουν εἰς τὰ Ἀνάκτορα τῶν Ἀθηνῶν.

ΚΑΤΑ ΤΗΝ ΜΕΤΑΦΟΡΑΝ ΤΗΣ ΣΟΡΟΥ

Ὁ Βασιλεὺς Κωνσταντῖνος μετὰ τῆς Βασιλομήτορος Φρειδερίκης παρακολουθοῦν τὴν μεταφορὰν τῆς σοροῦ τοῦ Βασιλέως Παύλου εἰς τὰ Ἀνάκτορα τῶν Ἀθηνῶν.

ΕΙΣ ΤΗΝ ΜΕΓΑΛΗΝ ΑΙΘΟΥΣΑΝ ΤΩΝ ΤΡΟΠΑΙΩΝ ΑΠΟ ΧΘΕΣ

Ἡ Βασιλικὴ οἰκογένεια ἀγρυπνεῖ περὶ τὸν Νεκρὸν

Η ΣΟΡΟΣ ΔΙΕΚΟΜΙΣΘΗ ΧΘΕΣ ΕΙΣ ΤΑ ΑΝΑΚΤΟΡΑ ΤΩΝ ΑΘΗΝΩΝ, ΕΝ ΜΕΣΩ ΛΑΪΚΩΝ ΕΚΔΗΛΩΣΕΩΝ ΠΕΝΘΟΥΣ

ΑΥΡΙΟΝ ΕΙΣ ΤΗΝ ΜΗΤΡΟΠΟΛΙΝ.- ΤΗΝ ΠΕΜΠΤΗΝ Η ΚΗΔΕΙΑ

Ἐν μέσῳ ἐκδηλώσεων λαϊκοῦ πένθους καὶ συμπαθείας, ὁ σορὸς τοῦ Βασιλέως Παύλου διεκομίσθη χθὲς τὴν μεσημβρίαν ἀπὸ τῶν Ἀνακτόρων τοῦ Τατοΐου καὶ ἐναπετέθη εἰς τὴν Αἴθουσαν τῶν Τροπαίων τοῦ Ἀνακτόρου τῶν Ἀθηνῶν, ὅπου ἐψάλη τρισάγιον τὴν μεσημβρίαν καὶ τὴν ἑσπέραν.

Ἤρχισεν οὕτω ἡ 48ωρος ἀγρυπνία εἰς τὰ Ἀνάκτορα, κατὰ τὴν ὁποίαν τὰ μέλη τῆς βασιλικῆς οἰκογενείας θὰ ἐναλλάσσωνται παρὰ τὴν σορὸν τοῦ Βασιλέως, μέχρι τῆς διακομιδῆς της, αὔριον εἰς τὸν Μητροπολιτικὸν Ναόν, ὅπου θὰ ἐκτεθῇ εἰς τριήμερον λαϊκὸν προσκύνημα. Πλησίον τοῦ νεκροῦ τοῦ Βασιλέως εὑρίσκεται εἰς τὴν Αἴθουσαν τῶν Τροπαίων καὶ ἡ θαυματουργὸς Εἰκὼν τῆς Παναγίας τῆς Τήνου, ἡ ὁποία ἐπίσης θὰ κομισθῇ εἰς τὴν Μητρόπολιν, αὔριον, διὰ τὸ προσκύνημα τοῦ λαοῦ.

Χιλιάδες κόσμου παρηκολούθησαν χθὲς τὴν πένθιμον βασιλικὴν πομπήν, ἀπὸ τοῦ Τατοΐου εἰς Ἀθήνας, καὶ προέδησαν εἰς ἐπιδεικτικὴν σιωπηρὰν ἐκδήλωσιν συμμετοχῆς εἰς τὸ πένθος καὶ συμπαθείας πρὸς τὴν ἀποφοιτισθεῖσαν βασιλικὴν οἰκογένειαν. Παρὰ τὴν ἀπουσίαν προαναγγελίας τῆς ὥρας ποὺ θὰ ἐπραγματοποιεῖτο ἡ διακομιδή, τὰ πεζοδρόμια καθ' ὅλον τὸ μῆκος τῆς διαδρομῆς, εὑρέθησαν πλήρη κόσμου, ποὺ ἀσκεπής, σιωπηλός, μὲ σεβασμὸν τὴν ἔκφρασιν, προσήλθε διὰ νὰ ἴδῃ καὶ χαιρετήσῃ τὸν νεκρὸν Βασιλέα. Κατὰ τὴν διέλευσιν τῆς πομπῆς πολλοὶ ἔκλαιαν, ἄλλοι ἐσταυροκοποῦντο. Ἑκατοντάδες Ἀθηναῖων εἶχαν συρρεύσῃ ἀπὸ τῆς πρωΐας καὶ εἶχαν καταλάβῃ τὰ πεζοδρόμια τῆς ὁδοῦ Ἡρώδου τοῦ Ἀττικοῦ, ἐμπροσθεν τῶν Ἀνακτόρων. μεσίστιοι αἱ σημαῖαι ἐκυμάτιζαν εἰς ὁλόκληρον τὴν πόλιν καὶ οἱ κώδωνες ὅλων τῶν ἐκκλησιῶν ἐκρούοντο πενθίμως.

Ἡ διαδρομὴ τῆς πενθίμου βασιλικῆς συνοδείας, ἀπὸ τοῦ Τατοΐου μέχρι τῶν Ἀνακτόρων τῶν Ἀθηνῶν, διήρκεσεν ἀπὸ τῆς 11ης μέχρι τῆς 11.50 Τῆς πομπῆς ἡγοῦντο μοτοσυκλετισταὶ τῆς Στρατιωτικῆς Ἀστυνομίας. Πρῶτη ἤρχετο μεταξὺ τῶν αὐτοκινήτων, ἡ νεκροφόρος τοῦ Βασιλέως, οἱ ὑελοπίνακες τῆς ὁποίας ἐκαλύπτοντο ἐσωτερικῶς ἀπὸ κουρτίνας βαθέος ἐρυθροῦ ὑφάσματος κατὰ τρόπον ποὺ ἡ σορὸς ἦτο ἀόρατος. Ἠκολούθει, δεύτερον, τὸ αὐτοκίνητον τοῦ Αὐλαρχεύοντος κ. Λελούδα. Τὸ τρίτον ὅχημα ἔφερε τὴν Θαυματουργὸν Εἰκόνα τῆς Παναγίας, βασταζομένην ὑπὸ τοῦ πρωθιερέως τῶν Ἀνακτόρων

Η ΣΥΝΕΧΕΙΑ ΕΙΣ ΤΗΝ ΣΕΛΙΔΑ 11

Τὰ μέλη τῆς Βασιλικῆς Οἰκογενείας συνοδεύουν τὴν σορὸν τοῦ Βασιλέως Παύλου. Ἐκ τῶν ἄνω πρὸς τὰ κάτω: 1) Ἄννα - Μαρία. 2) Διάδοχος Εἰρήνη. 3) Σοφία—Δὸν Χουὰν καὶ 4) Αἱ ἀδελφαὶ τοῦ Βασιλέως Παύλου, Ἑλένη τῆς Ρουμανίας καὶ Εἰρήνη.

Η ΠΡΩΤΗ ΣΥΝΕΡΓΑΣΙΑ ΒΑΣΙΛΕΩΣ ΚΑΙ ΠΡΩΘΥΠΟΥΡΓΟΥ

ΥΨΗΛΟΣ ΤΟΝΟΣ ΥΠΟΘΗΚΩΝ ΚΑΙ ΥΠΕΥΘΥΝΩΝ ΣΥΜΒΟΥΛΩΝ

Μετὰ τὴν προχθεσινὴν ὁρκωμοσίαν τοῦ Βασιλέως Κωνσταντίνου ἐγένετο ἡ πρώτη συνεργασία του μὲ τὸν πρωθυπουργὸν κ. Παπανδρέου, κατὰ τὴν ὁποίαν διεπιστώθη ἀπόλυτος ἁρμονία μεταξύ των.

Πέραν τῆς τυπικῆς ὑποβολῆς τῆς παραιτήσεως τῆς κυβερνήσεως, ἡ ὁποία φυσικὰ δὲν ἐγένετο ἀποδεκτή, εἰς τὴν πρώτην του αὐτὴν συνεργασίαν μὲ τὸν Βασιλέα ὁ κ. πρωθυπουργὸς ἠθέλησε νὰ δώσῃ ὑψηλὸν τόνον ὑποθηκῶν καὶ ὑπευθύνων συμβουλῶν πρὸς τὸν νέον Ἀνώτατον Ἄρχοντα. Συγκεκριμένως, ὁ κ. Παπανδρέου διέγραψεν εἰς γενικὰς γραμμὰς τὸ ἔργον τοῦ Ρυθμιστοῦ τοῦ πολιτεύματος, ἐξῆρε τὸν δημοκρατικὸν χαρακτῆρα αὐτοῦ, ὁ ὁποῖος ἀποτελεῖ ἐγγύησιν τῆς μονιμότητος τοῦ Στέμματος καὶ τῆς ὁμαλότητος τοῦ δημοσίου βίου τῆς χώρας. Περαιτέρω προσδιώρισε τὰ ἐπὶ μέρους βασικὰ προβλήματα τῆς λειτουργίας τοῦ ἐλευθέρου πολιτεύματος καὶ τὸν ρόλον ἑκάστου παράγοντος εἰς αὐτό. Ἐπίσης ὁ κ. Παπανδρέου ὑπεγράμμισε τὴν ἀνάγκην νὰ τηροῦνται αἱ Ἔνοπλοι Δυνάμεις μακρὰν τῆς πολιτικῆς καὶ πάσης κομματικῆς ἐπιμιξίας καὶ τέλος ἐτόνισεν εἰς τὸν Βασιλέα, ὅτι ἡ κυβέρνησις οὐδόλως ἐπιθυμεῖ οἱαδήποτε μονόπλευρον ὑπὲρ αὐτῆς ἀποκλισιν τοῦ Ἀνωτάτου Ἄρχοντος, διὰ τὸν ὁποῖον εὔχεται τὸν ρόλον τοῦ Βασιλέως ὅλων τῶν Ἑλλήνων.

ΘΑ ΕΣΗΜΑΙΝΕ' ΤΡΙΤΟΝ ΠΟΛΕΜΟΝ ΣΥΡΡΑΞΙΣ ΜΕΤΑΞΥ ΤΩΝ ΔΥΟ ΓΕΡΜΑΝΙΩΝ

ΛΟΝΔΙΝΟΝ, 7. ('Ασσοσιέτεντ). — Σύρραξις μεταξὺ Ἀνατολικῆς καὶ Δυτικῆς Γερμανίας, θὰ ἰσήμαινε τὴν ἔναρξιν τοῦ τρίτου παγκοσμίου πολέμου. Τοῦτο ἀνεκοίνωσε τὸ «Τὰς» εἰς δήλωσιν ἐξουσιοδοτημένης πηγῆς, ἐχούσης ὡς ἑξῆς:

«Σύρραξις μεταξὺ τῆς Ὁμοσπονδιακῆς Δημοκρατίας τῆς Γερμανίας καὶ τῆς Γερμανικῆς Λαϊκῆς Δημοκρατίας θὰ ἰσήμαινε σύγκρουσιν μεταξὺ τοῦ ΝΑΤΟ καὶ τῶν κρατῶν τοῦ Συμφώνου τῆς Βαρσοβίας, ἤτοι παγκόσμιον πόλεμον».

ΕΛΕΥΘΕΡΑ

ΑΝΤΕΛΗΦΘΗ ὁ Τοῦρκος ὑπουργὸς τῶν Ἐξωτερικῶν κ. Ἐρκὶν ἐκεῖνο, τὸ ὁποῖον ὑποκρίνονται ὅτι δὲν ἀντελήφθησαν ὡρισμένοι εὐφυεῖς ἑλληνικαὶ ἐφημερίδες: Ὅτι ἀποκλεῖει ὁριστικὼς τὴν διχοτόμησιν ἢ ὁπόφασις τοῦ Συμβουλίου Ἀσφαλείας διὰ τὴν Κύπρον. Ἐγκαταλείπων, ὅμως, τὰ ὄνειρά του διὰ τὴν διχοτόμησιν, ἐμμένει, διὰ τῶν χθεσινῶν δηλώσεών του, ὁ κ. Ἐρκὶν εἰς τὴν δημιουργίαν «ὁμοσπονδιακοῦ κράτους», τὸ ὁποῖον θὰ ἀπετέλει διχοτόμησιν ὑπὸ συγκεκαλυμμένην μορφήν, λύσιν, δηλαδή, ἐπίσης ἀντικειμένην πρὸς τὸ πνεῦμα τῆς ἀποφάσεως τοῦ Συμβουλίου Ἀσφαλείας, καὶ εἰς τὰς ἀρχὰς τοῦ χάρτου τῶν Ἡνωμένων Ἐθνῶν. Συντόμως θὰ ὑποχρεωθῇ ἡ Τουρκία νὰ διαπιστώσῃ ὅτι καὶ ἡ νέα ἀπόπειρά της ἐναντίον τῆς ἀκεραιότητος τῆς Κύπρου εἰς οὐδὲν πρόκειται νὰ καταλήξῃ. Διότι καθιστᾶ παραλογισμὸν κραυγαλέον κάθε ἰδέα ὁμοσπονδιακοῦ κράτους ἡ τεραστία ἀριθμητικὴ δυσαναλογία μεταξὺ τῶν δύο ἐθνικῶν κοινοτήτων. Καὶ τὴν ἀποκλείει κατηγορηματικὼς ἡ θέλησις τοῦ κυπριακοῦ λαοῦ, τὰ κυριαρχικὰ δικαιώματα τοῦ ὁποίου ἔχουν ἤδη ἀναγνωρισθῆ καὶ τεθῆ ὑπὸ τὴν ἐγγύησιν τῶν Ἡνωμένων Ἐθνῶν.

Η ΑΥΣΤΗΡΑ ἐφαρμογὴ τῶν ἐντολῶν τοῦ ὑπουργοῦ Δημοσίων Ἔργων πρὸς τοὺς τεχνικοὺς ἐπιθεωρητὰς καὶ τοὺς προϊσταμένους τῶν περιφερειακῶν διευθύνσεων τοῦ ὑπουργείου του θὰ συντελέσῃ, ἀσφαλῶς, εἰς τὸν τερματισμὸν τοῦ καθεστῶτος τῶν κακοτεχνιῶν, τῶν λαθῶν καὶ τῶν ὑποδάσεων εἰς τὰ ἐκτελούμενα ὑπὸ τοῦ δημοσίου ἔργα. Ἡ προσεκτικὴ κατάρτισις κάθε μελέτης, ὁ ἐπιμελὴς ἔλεγχός της πρὸ τῆς ἐγκρίσεως καὶ ἡ συστηματικὴ παρακολούθησις ἑκάστου ἔργου εἰς ὅλα τὰ στάδια τῆς ἐκτελέσεώς του, ὥστε νὰ ἐπισημαίνεται ἐγκαίρως πᾶσα κακοτεχνία, παράλειψις ἢ παρέκκλισις ἐκ τῶν ὅρων τῆς μελέτης, εἶναι προληπτικὰ μέτρα. Ἱκανά, ἐὰν ὄχι νὰ ἀποκλείσουν ἀπολύτως, πάντως νὰ περιορίσουν εἰς τὸ ἐλάχιστον καὶ μὲ τὰς μικροτέρας δυνατὰς συνεπείας διὰ τὸ δημόσιον, τὰς ἐπαναλήψεις παλαιῶν σφαλμάτων. Θετικὴν ἐγγύησιν ἐπίσης περὶ αὐτοῦ συνιστᾶ ὁ ἐντοπισμὸς τῶν εὐθυνῶν εἰς τοὺς ἀσκούντας τὸν ἔλεγχον καὶ τὴν ἐποπτείαν τῶν ἔργων, οἱ ὁποῖοι δὲν θὰ δύνανται ἀφιξῆς νὰ μεταθίτουν τὰς εὐθύνας τῶν ἐνδεχομένων σφαλμάτων εἰς τοὺς ἰδιώτας ἐργολήπτας ἢ εἰς ὑφισταμένους των.

ΔΙΑΠΟΡΕΙ ἡ ἑλληνικὴ κοινὴ γνώμη διὰ τὴν ἱερὰν ἀγανάκτησιν ἡ ὁποία κατέλαβε τοὺς Βρετανοὺς συμμάχους μας λόγῳ τῶν προσφάτων διαδηλώσεων τῆς ἑλληνικῆς νεολαίας διὰ τὸ κυπριακὸν καὶ διερωτᾶται τί ἀπέγινε τὸ περίφημον βρετανικὸν φλέγμα